

“互联网+执法”系统工贸专项 执法模块使用培训手册

“互联网+执法”系统建设工作组

2021年11月



目录

Contents

01

系统概述

02

系统演示

03

问题答疑



— 系统概述 — 建设背景



“互联网+执法”系统是坚持深化“**放管服**”改革，以互联网发展新思维新形态新技术，紧扣“检查谁”“谁检查”“查什么”“怎么查”和“查出来怎么办”这五个执法关键环节，按照“**一云一端一系统**”的总体布局，大力推动网上执法、视频巡查、电子文书、智能辅助等新工作模式，建立健全标准化、规范化、简易化执法流程，为安全生产形势持续稳定好转提供坚强支撑。

一 系统概述—工贸专项功能介绍

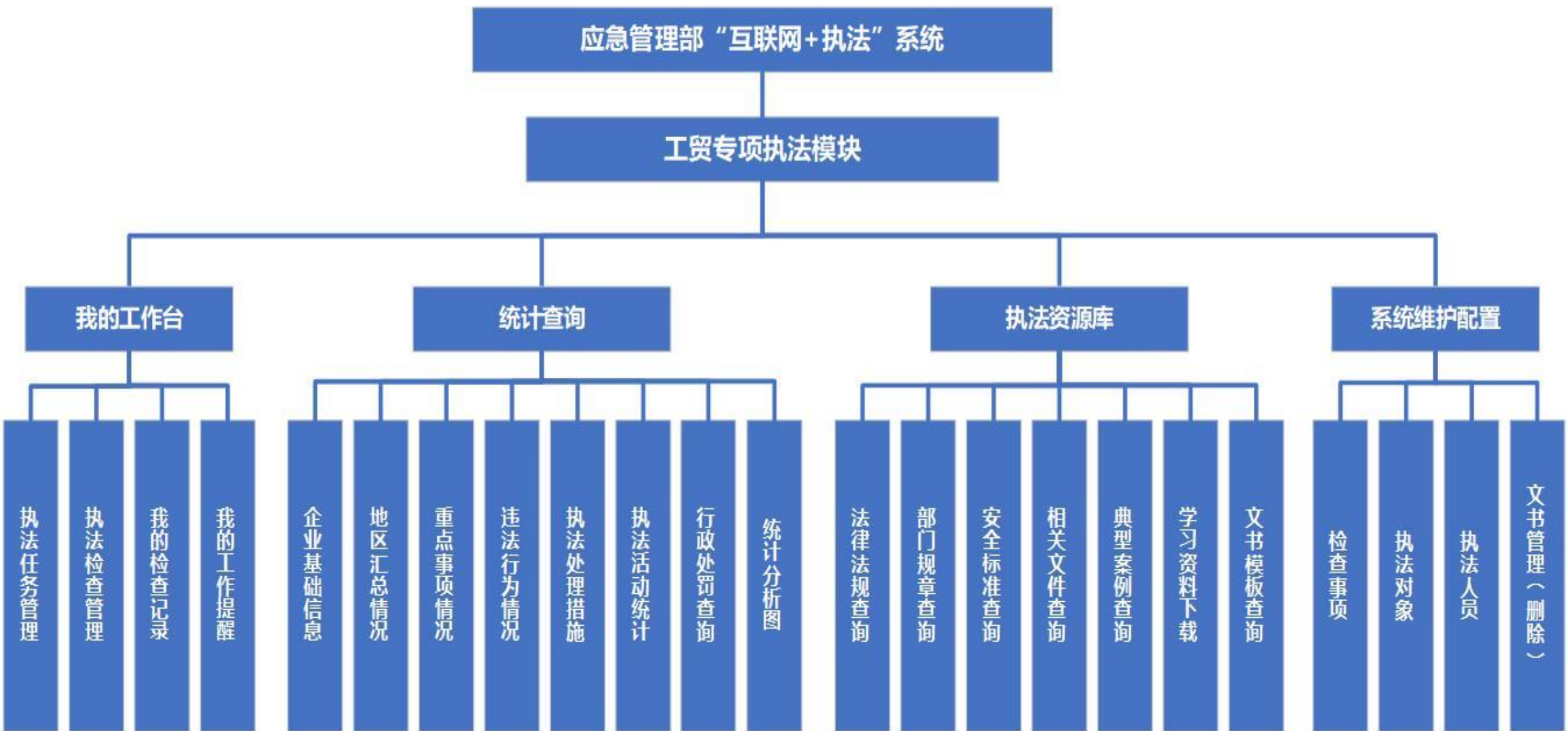

一、系统概述-角色介绍

系统管理员

主要负责系统用户权限等管理如：机构部门管理、统一用户管理、业务角色授权。

业务管理员

主要负责一单两库维护、监督检查计划、文书管理等。

审批人员

审批人员主要负责对检查方案等文书的审批处理。

签章添加/审核角色

主要针对电子签章进行上传或审核的相关工作。

执法人员

负责执法检查（日常执法检查、工贸专项检查、危化专项检查）。

案例上报角色

主要是各省、市、区县的案例上报用户向部级进行典型执法案例直报。

PC端和APP端共同点和差异点



VS



| 序号 | 差异点 |
|----|---|
| 1 | 使用角色偏重不同：PC端偏重系统管理工作（如用户管理、计划管理等），APP端偏重在线执法检查； |
| 2 | 功能偏重不同：PC除执法检查功能外还体现统计分析功能；APP端配套了执法智能辅助工具； |
| 3 | 程序版本不同：APP端提醒离线版本，方便执法人员无网环境执法检查。 |

| 序号 | 共同点 |
|----|--|
| 1 | 主要功能相同：都提供方案编制、现场检查记录、整改复查、简易处罚、执法对象管理、专项检查、执法审批等主体功能； |
| 2 | 数据相同：方案、检查记录、处罚等业务数据和执法对象等基础数据互联互通； |
| 3 | 账号对应角色相同：同一账号登录PC和APP对应角色相同。 |

工贸行业
专项执法

二、系统演示以及初始化数据

PC端：使用浏览器访问系统地址

“互联网+执法” | 用户登录



正式环境：<https://zfmh.mem.gov.cn>

(谷歌浏览器或360极速浏览器)

培训环境：

<http://zfmh.mem.gov.cn:8100/login>

使用前需要初始化数据

- 一单两库（检查事项清单、检查对象、执法人员）
- 用户管理（用户、角色、组织机构）
- 文书相关（文书编号规则、行政诉讼、行政复议地点）

| 序号 | 模块 | 初始化工作内容 | 说明 |
|----|------|-------------|--|
| 1 | 一单两库 | 检查事项清单 | 执法手册的检查事项清单已初始化到系统中，各应用单位 可在系统中自定义检查事项 。 |
| 2 | | 检查对象 | 各应用单位严格按照检查对象导入模板，通过导入功能将检查对象初始化至系统。 |
| 3 | | 执法人员 | 应用单位按照执法人员样表，提供执法人员信息，由系统运维人员初始化至系统。 |
| 4 | 用户管理 | 用户、机构 | 系统运维人员发起申请，从部统一用户认证中心导出，梳理并录入系统，已完成。 |
| 5 | | 角色 | 需要业务管理员通过系统进行角色配置，已提供的执法人员角色已经维护至系统。 |
| 6 | 文书相关 | 文书编号规则 | 通过系统“PC端-执法管理-配置管理-文书编号规则”维护。 |
| 7 | | 行政诉讼、行政复议地点 | 按照样表提供行政诉讼、行政复议地点信息，由系统运维人员初始化至系统。 |
| 8 | | 移动便携式打印机 | 移动便携式打印机用于现场执法时直接出具纸质文书，建议方便携带、体型小、可用于移动端打印，参考型号爱普生WF100；若试用单位已有移动便携式打印机，需要提供打印机型号或样机进行调试。 |

互联网+执法系统-首页



“互联网+执法” | 工作门户



请输入您要搜索的内容

欢迎您! 张震国

注销 | 设置

点击菜单，进入每个菜单项页面。

执法管理

知识库

系统管理

典型案例

点击“注销”按钮，注销用户，进入登录页面。
点击“设置”按钮，可修改个人信息和密码修改。



互联网+执法”系统门户首页升级改版 | 问答论坛功能上线 |

常用功能



日常检查



一单两库



工贸专项



危化专项



统计查询



文书模板

通知公告 | 地方动态 | 学习资料

更多+

《应急管理“互联网+执法”系统执法数据标准》等 23 个标准规范

[2021-02-20]

关于做好应急管理部“互联网+执法”系统 在各地免费推广应用工作的函

[2021-02-19]

关于印发防范化解尾矿库安全风险工作指导意见的通知

[2020-03-23]

应急管理部办公厅关于印发“互联网+执法”系统推广应用分工表的通知

[2021-02-19]

应急管理部办公厅关于做好“互联网+执法”系统全面应用工作的通知

[2021-02-19]

点击菜单项，可以切换菜单，点击“更多”按钮，针对每个菜单下，可以查看更多的文章。

下载客户端



安装APP



联系我们



问答论坛



学习资料

下载客户端、下载app，联系我们，问题论坛，学习资料。

点击专项栏目，进入每个专项页面。



工贸行业
专项执法

点击进入



危化品行业
专项执法

点击进入



安全生产
典型案例

点击进入

执法活动

本年

本月

本周

今日

互联网+执法系统-工贸专项-执法对象配置（一）

“互联网+执法”

- 我的工作台
- 统计查询
- 执法资源库
- 系统维护配置**
- 检查事项
- 执法对象**
- 执法人员
- 文书管理(删除)

专项执法

甘肃执法演示1 注销

我的工作提醒 现场检查方案 × 现场执法检查 × 行政立案查处 × 整改复查任务 × 审核审批管理 × 我的工作提醒 × 我的检查记录 × 企业基础信息 × 地区汇总情况 ×

行业类型 钢铁 粉尘涉爆 铝加工 有限空间

所属地区 甘肃省 请选择 请选择

核销/正式 正式 核销

请输入企业名称

查询 导出 重置

1、点击“系统维护配置”菜单栏

新建企业 批量导入 核销 批量导入模板下载

3、点击“新建企业”按钮，进入新建企业页面。

2、点击“执法对象”菜单。

| 行业类型 | 企业名称 | 生产经营地址 | 操作 |
|----------------------------------|-----------------|----------------------------------|---|
| <input type="checkbox"/> 涉有限空间企业 | 东乡族自治县考勒加油站 | 甘肃省/临夏回族自治州/东乡族自治县东乡族自治县考勒乡折达公路旁 | 查看 编辑 核销 执法情报 |
| <input type="checkbox"/> 涉有限空间企业 | 和政县买家集加油站 | 甘肃省/临夏回族自治州/和政县甘肃省临夏州和政县买家集镇团结村 | 查看 编辑 核销 执法情报 |
| <input type="checkbox"/> 钢铁企业 | 西峰区董志镇工业园区瑞华路南段 | 甘肃省/庆阳市/西峰区西峰区董志镇工业园区瑞华路南段 | 查看 编辑 核销 执法情报 |
| <input type="checkbox"/> 钢铁企业 | 庆阳市前进机械制造有限公司 | 甘肃省/庆阳市/西峰区甘肃省庆阳市西峰区古象西路 | 查看 编辑 核销 执法情报 |
| <input type="checkbox"/> 粉尘涉爆企业 | 甘肃科融实业有限责任公司 | 甘肃省/庆阳市/镇原县城关镇 | 查看 编辑 核销 执法情报 |

互联网+执法系统-工贸专项-执法对象配置（二）

“互联网+执法”

专项执法



甘肃执法演示1

注销

我的工作提醒 × 现场检查方案 × 现场执法检查 × 行政立案查处 × 整改复查任务 × 审核审批管理 × 我的工作提醒 × 我的检查记录 × 企业基础信息 × 地区汇总情况 ×

新增检查单位

基本信息

钢铁设备信息

5、输入设备的详细信息，点击“上一步”，进入基本信息页面，点击“提交”按钮，提交执法对象配置信息。

产能:

生产单元:

炼铁

炼钢

轧钢

煤气

炼铁

添加厂/分厂/车间

厂/分厂/车间:

请输入本工艺相关厂或分厂或车间名称

收起

涉及场所

操作室

会议室

交接室

活动室

休息室

更衣室

其他

4、填写企业基本信息，选择行业类型，点击“暂存”按钮，执法对象基础数据，点击“关闭”按钮，关闭当前页面，点击“下一步”进入设备信息录入页面。

吊运熔融金属的起重机 (不含冶金铸造起重机): 0 台

设备编号 (或描述)

规格

高炉

1号高炉

立方米

删除

吊运熔融金属的冶金铸造起重机

1号吊运熔融金属的冶金铸造起重机

吨

删除

← 上一步

✓ 提交

📄 暂存

✕ 关闭

互联网+执法系统-工贸专项-检查事项配置



甘肃执法演示1

注销

专项执法

我的工作提醒 × 现场检查方案 × 现场执法检查 × 行政立案查处 × 整改复查任务 × 审核审批管理 × 我的工作提醒 × 我的检查记录 × 企业基础信息 × 地区汇总情况 ×

基础检查事项 自定义检查事项

根据实际情况，可添加自定义检查事项。

1、点击“系统维护配置”菜单栏

2、点击“检查事项”菜单。

我的工作台

统计查询

执法资源库

系统维护配置

检查事项

执法对象

执法人员

文书管理(删除)

检查表 请输入检查表

停用状态 启用

查询

导出

重置

启用 停用

状态

检查事项类别/检查内容

状态

检查详情

钢铁企业

在用

粉尘涉爆企业

在用

铝加工企业

在用

有限空间

在用

钢铁8项

在用

炼钢厂在吊运铁水、钢水或液渣时，是否使用固定式龙门钩的铸造起重机；炼钢厂铸造车间吊运铁水、液渣起重机是否符合冶金起重机的相关要求

造起重机；炼钢厂铸造车间吊运铁水、液渣起重机是否符合冶金起重机的相关要求

在用

吊运铁水、钢水和液渣起重机龙门钩横梁焊缝、耳轴销和吊钩、钢丝绳及其端头固定零件，是否进行定期检查，发现问题是否及

在用

检查内容 炼钢厂在吊运铁水、钢水或液渣时，是否使用固定式龙门钩的铸造起重机；炼钢厂铸造车间吊运铁水、液渣起重机是否符合冶金起重机的相关要求

执法依据 《安全生产法》第四十一条第一款 《安全生产法》第六十二条 [查看](#)

处罚依据 《安全生产法》第一百〇二条 [查看](#)

方式方法 现场抽查：(1) 查看吊运熔融金属起重机定期检验报告是否为冶金起重机（炼钢厂为铸造起重机），是否年度检验合格；(2) 炼钢厂吊运铁水、钢水和液渣起重机是否为固定式龙门钩的铸造起重机；(3) 炼钢厂铸造车间吊运铁水、液渣起重机是否为冶金起重机（额定起重量≥75t，应为铸造起重机）。

状态 在用

互联网+执法系统-工贸专项-执法资源库

“互联网+执法” 专项执法

张震国 注销

首页 法律法规查询 部门规章查询

法律法规查询

法条查询

法律法规管理

我的工作台

统计查询

执法资源库

1、点击“执法资源库”菜单栏

点击相应的管理按钮进行执法资源的维护。

2、点击具体菜单模块，进入到相应执法资源页面。

法律法规查询

部门规章查询

安全标准查询

相关文件查询

典型案例查询

学习资料下载

文书模板查询

系统维护配置

法律法规标题: 请输入标题名称

发文单位: 请输入标题名称

类型: 请选择

查询

重置

中华人民共和国安全生产法

法律法规类型: 应急管理相关法律汇编

文号: 中华人民共和国主席令第十三号 发布机关: 全国人民代表大会常务委员会 公布时间: 2021-06-10

中华人民共和国行政处罚法

法律法规类型: 应急管理相关法律汇编

文号: 中华人民共和国主席令第七十六号 发布机关: 全国人民代表大会 公布时间: 2021-01-22

生产安全事故应急条例

法律法规类型: 应急管理相关行政法规汇编

文号: 发布机关: 中华人民共和国国务院 公布时间: 2019-02-17

生产安全事故应急条例

法律法规类型: 应急管理相关行政法规汇编

文号: 中华人民共和国国务院令第七〇八号 发布机关: 国务院 公布时间: 2018-12-05

互联网+执法系统-工贸专项-专项计划编制（二）

基本信息

| | | | |
|--------|------|------------|-------------------------|
| *行业类型 | 钢铁企业 | *计划名称 | 钢铁计划企业 |
| *计划类型 | 年度 | *计划开始/结束时间 | 2021-01-01 ~ 2021-12-31 |
| 执法对象数量 | 54 | | |

4、输入计划的基本信息

专项执法对象

添加执法对象

5、点击“添加执法对象”按钮，针对计划添加执法对象。

| 序号 | 省(自治区/直辖市) | 市 | 州 | 县 | 设备名称 | 炉(座/立方米) | 转炉(座/吨) | 电炉(座/吨) | 煤气柜(座/万立方米) | 吊运高温熔融金属铸造起重机(台) | 吊运高温熔融金属冶金起重机(不含铸造起重机)(台) | 操作 |
|----|------------|------|---|-----|------------|----------|---------|---------|-------------|------------------|---------------------------|----|
| 1 | 北京市 | 北京市 | | 东城区 | 钢铁设备003 | 7 | 2 | 1 | 0 | 2 | 0 | 删除 |
| 2 | 湖南省 | 株洲市 | | 荷塘区 | 游测试钢铁公司 | 2 | 2 | 2 | 6 | 4 | 2 | 删除 |
| 3 | 湖南省 | 株洲市 | | 荷塘区 | 游测试钢铁公司1 | 2 | | | 6 | 4 | 2 | 删除 |
| 4 | 湖南省 | 株洲市 | | 荷塘区 | 游钢铁企业 | 2 | | | 0 | 1 | 2 | 删除 |
| 5 | 河北省 | 石家庄市 | | 长安区 | 河北廊坊 | 1 | 0 | 0 | 0 | 1 | 1 | 删除 |
| 6 | 北京市 | 北京市 | | 东城区 | 测试20210408 | 20平10坐 | 20平10坐 | 20平10坐 | 20平10坐 | | | 删除 |

6、点击“提交”按钮，提交计划。
点击“暂存”按钮，暂存计划数据。
点击“关闭”按钮，关闭当前页面。

提交 暂存 关闭

互联网+执法系统-工贸专项-执法任务管理（一）

“互联网+执法” 专项执法

甘肃执法演示1 注销

我的工作提醒 × 现场检查方案 × 现场执法检查 × 行政立案查处 × 整改复查任务 × 审核审批管理 × 我的工作提醒 × 我的检查记录 × 企业基础信息 × 地区汇总情况 ×

我的工作台

执法任务管理

监督检查计划

专项执法任务

执法检查管理

审核审批管理

我的工作提醒

我的检查记录

统计查询

执法资源库

系统维护配置

1、点击“执法任务管理”菜单栏

2、点击“执法任务编制”菜单。

3、点击“新建”按钮，进入执法任务新建页面，选择未派发的任务，选择任务项，点击“删除”，删除任务。选择任务项，点击“派发”，派发到执法人员。

行业类型 请选择

任务名称 请输入名称

开始日期

结束时间 截止日期

任务状态 全部

查询 导出 重置

新建 删除 派发

| 序号 | 行业类型 | 任务名称 | 开始时间 | 结束时间 | 任务状态 | 操作 |
|----|------|------|------|------|------|----|
| | | | | | | |
| | | | | | | |
| | | | | | | |

互联网+执法系统-工贸专项-执法任务管理（二）

基本信息

| | | | |
|-------|---------|-------|---|
| *行业类型 | 钢铁企业 | 关联计划 | <input checked="" type="radio"/> 专项计划 <input type="radio"/> 年度计划 <input type="radio"/> 临时任务 年度工贸计划 |
| *开始时间 | 请选择时间 | *结束时间 | 请选择时间 |
| *任务名称 | 请输入任务名称 | | |

4、输入任务基本信息，可关联计划。

专项执法对象

添加执法对象

5、点击“添加执法对象”按钮，针对任务添加执法对象。

| ✓ | 序号 | 行业类型 | 企业名称 | *选择执法人员一单位 | *选择执法人员一 | 选择执法人员二单位 | 选择执法人员二 | 操作 |
|---|----|-------------|----------------|------------|----------|-----------|---------|------|
| ✓ | 4 | 钢铁企业 | 游钢铁公司1 | 科技和信息化司 | 请选择 | 请选择 | 请选择 | ✕ 删除 |
| ✓ | 5 | 钢铁企业 | 游钢铁企业 | 科技和信息化司 | 请选择 | 请选择 | 请选择 | ✕ 删除 |
| ✓ | 6 | 钢铁企业 | 盐湖荣安家具有限责任公司 | 科技和信息化司 | 请选择 | 请选择 | 请选择 | ✕ 删除 |
| ✓ | 7 | 钢铁企业、粉尘涉爆企业 | 121212 | 科技和信息化司 | 请选择 | 请选择 | 请选择 | ✕ 删除 |
| ✓ | 8 | 钢铁企业 | 北河五期加油站 | 科技和信息化司 | 请选择 | 请选择 | 请选择 | ✕ 删除 |
| ✓ | 9 | 钢铁企业 | 江西婺源太白耐磨材料有限公司 | 科技和信息化司 | 请选择 | 请选择 | 请选择 | ✕ 删除 |
| ✓ | 10 | 钢铁企业 | 婺源县鑫汇铜业有限公司 | 科技和信息化司 | 请选择 | 请选择 | 请选择 | ✕ 删除 |

6、点击“提交”按钮，提交任务。
点击“暂存”按钮，暂存任务数据。
点击“关闭”按钮，关闭当前页面。

提交

暂存

关闭

互联网+执法系统-工贸专项-现场检查方案（一）



甘肃执法演示1

注销

1、点击“执法检查管理”菜单栏

2、点击“现场检查方案”菜单。

3、点击“新建”按钮，进行现场检查档案新建。

“互联网+执法”

专项执法

我的工作台

执法任务管理

执法检查管理

现场检查方案

现场执法检查

行政立案查处

整改复查任务

审核审批管理

我的工作提醒

我的检查记录

统计查询

执法资源库

系统维护配置

文书编号 请输入文书编号

企业名称 请输入企业名称

方案状态 全部

审批方式 全部

查询

导出

重置

新建

终止

| 选择 | 序号 | 文书编号 | 企业名称 | 执法人员 | 检查时间 | 审批方式 | 状态 | 方案状态 | 来源 |
|-----------------------|----|----------------------|-----------------|-----------------|------------|------|-----|------|------|
| <input type="radio"/> | 1 | (甘)应急检查(2020)000056号 | 西峰区南志信工业园区瑞华路南段 | 甘肃执法演示1,甘肃执法演示2 | 2021-09-15 | 线下审批 | 已提交 | 完成编制 | WEB端 |

< 1 > 到第 1 页 确定 共 1 条 10 条/页

互联网+执法系统-工贸专项-现场检查方案（二）

暂存 预览文书 提交

1、选择检查来源

安全生产行政执法文书
现场检查方案

2、选择执法对象

* 选择检查来源: 专项执法计划 专项执法任务 执法对象库

* 被检查单位: 钢铁设备003

选择

* 地址: 北京市/北京市/东城区 x

大南门

618000

* 联系人: 张娜

执行董事

13200342546

* 检查时间: 2021-05-10

* 检查方式:

查阅资料

现场检查

调查询问

其他

* 执法人员:

+ 添加执法人员

| 序号 | 执法单位 | 姓名 | 执法证号 | 操作 |
|----|---------|-----|-----------|----|
| 1 | 科技和信息化司 | 张震国 | asx123 | |
| 2 | 科技和信息化司 | 侯贤军 | 000000174 | |

3、可修改执法人员，
或添加执法人员。

* 检查内容:

+ 添加检查内容

| <input type="checkbox"/> 全选 | 序号 | 检查事项 | 检查内容 |
|-----------------------------|----|------|--|
| <input type="checkbox"/> | 1 | 钢铁8项 | 炼钢厂在吊运铁水、钢水或液渣时，是否使用固定式龙门钩的铸造起重机；炼钢厂铸铁车间吊运铁水、液渣起重机是否符合冶金起重机的相关要求 |

互联网+执法系统-工贸专项-现场检查方案（三）

* 检查内容:

添加检查内容

| <input checked="" type="checkbox"/> 全选 | 序号 | 检查事项 | 检查内容 |
|--|----|------|---|
| <input checked="" type="checkbox"/> | 1 | 钢铁8项 | 炼钢厂在吊运铁水、钢水或液渣时, 是否使用固定式龙门钩的铸造起重机; 铸造厂铸钢车间是否使用固定式龙门钩的铸造起重机的相关要求 |
| <input checked="" type="checkbox"/> | 2 | 钢铁8项 | 吊运铁水、钢水和液渣起重机龙门钩横梁焊缝、耳轴销和吊钩、钢丝绳及其端部固定装置、吊钩螺母锁紧、开口销、防脱棘轮等关键受力部件的完好情况, 吊钩螺母是否及时整改 |
| <input checked="" type="checkbox"/> | 3 | 钢铁8项 | 操作室、会议室、交接班室、活动室、休息室、更衣室等场所是否设置在铁水、钢水和液渣吊运影响的范围内 |
| <input checked="" type="checkbox"/> | 4 | 钢铁8项 | 钢铁铸造(连铸、模铸)流程未规范设置钢水罐、溢流槽等高温熔融金属紧急排放和应急储存设施 |
| <input checked="" type="checkbox"/> | 5 | 钢铁8项 | 氧枪等水冷元件是否配置出水温度和进出水流量差检测、报警装置, 是否与炉体倾动、氧气开闭等联锁 |
| <input checked="" type="checkbox"/> | 6 | 钢铁8项 | 高炉、转炉、钢水连铸、加热炉和煤气柜等煤气区域的有人值守的主控室、操作室和人员休息室等人员较集中的地方以及在可能发生煤气泄漏、聚集的场... |
| <input checked="" type="checkbox"/> | 7 | 钢铁8项 | 高炉、转炉 |
| <input checked="" type="checkbox"/> | 8 | 钢铁8项 | 是否使用 |

4、选择检查内容项，
点击

5、根据实际检查的情况，
可以添加检查内容。

钢铁

| | | |
|----|-------|--|
| 炼铁 | 炼铁1车间 | <input checked="" type="checkbox"/> 1号高炉 <input checked="" type="checkbox"/> 2号高炉 <input checked="" type="checkbox"/> 3号高炉 <input checked="" type="checkbox"/> 1号吊运熔融金属的冶金铸造起重机 (已检查) |
| | 炼铁2车间 | <input checked="" type="checkbox"/> 1号高炉 <input checked="" type="checkbox"/> 2号高炉 <input checked="" type="checkbox"/> 3号高炉 <input checked="" type="checkbox"/> 4号高炉 <input checked="" type="checkbox"/> 1号吊运熔融金属的冶金铸造起重机 (已检查) |
| 炼钢 | 炼钢车间 | <input checked="" type="checkbox"/> 1号转炉 <input checked="" type="checkbox"/> 2号转炉 <input checked="" type="checkbox"/> 1号电炉 |

6、根据选择的检查内容，自动带
出检查设备项，也可以选择或者取
消检查设备。

7、选择审批方式，线上或者线下的
审批方式。最后点击“提交”按钮，
完成现场检查方案制作。

* 审批方式:

审批方式 线上审批 线下审批

互联网+执法系统-工贸专项-现场执法检查（一）

“互联网+执法”

专项执法



甘肃执法演示1

注销

我的工作台

执法任务管理

执法检查管理

现场检查方案

现场执法检查

行政立案查处

整改复查任务

审核审批管理

我的工作提醒

我的检查记录

统计查询

执法资源库

系统维护配置

1、点击“执法检查管理”菜单栏

2、点击“现场执法检查”菜单。

3、点击“编辑”按钮，进入现场执法检查页面

我的工作提醒 现场检查方案 现场执法检查

编制检查文书

企业名称 请输入企业名称

执法人员 请输入执法人员名称

查询

重置

序号 企业名称

执法人员

时间

数据...

操作

西峰区董志镇工业园区瑞华路南段

甘肃执法演示2,甘肃执法演...

2021-09-15

Web端

编辑

1

到第

1

页

确定

共 1 条

10 条/页

互联网+执法系统-工贸专项-现场执法检查（二）

安全生产行政执法文书 / 现场检查记录

企业基础信息 核对设备信息 确认检查范围 开始现场检查

企业基础信息

| | | | |
|-------------|--------------------|------------|---|
| * 被检查单位 | 张娜 | * 地址 | 北京市 / 北京市 / 东城区 |
| * 法定代表人/负责人 | 张娜 | * 职务 | 执行董事 |
| * 检查时间 | 检查时间 至 检查时间 | * 联系电话/负责人 | 13209342115 |
| 专家 | 请输入专家 请输入专家 请输入专家 | 是否联合检查 | <input type="radio"/> 是 <input type="radio"/> 否 |
| * 检查场所 | 炼铁1车间, 炼铁2车间, 炼钢车间 | | |

4、输入检查时间

5、如果有专家，填写专家名称。

6、可修改检查场所。

核对设备信息： ^ 收起

行业领域：钢铁 / 生产工艺：

炼铁

炼钢

轧钢

煤气

收起 ^

> 炼铁

添加厂/分厂/车间

厂/分厂/车间：

炼铁1车间

涉及场所

操作室

会议室

交接班室

活动室

休息室

其它

删除

展开 v

厂/分厂/车间：

炼铁2车间

涉及场所

操作室

会议室

交接班室

活动室

休息室

其它

删除

收起 ^

高炉：

4

座

吊运熔融金属的冶金铸造起重机：

1

台

吊运熔融金属的起重机（不含冶金铸造起重机）：

0

台

7、核对设备信息，可对设备，进行增删改的操作。

互联网+执法系统-工贸专项-现场执法检查（三）

确认检查范围: ^ 收起

当前选择检查范围: (根据下方选择此处输入框自动回填选项内容, 各个项目之间用 ; 进行分隔)
炼铁1车间, 炼铁2车间, 炼钢车间

钢铁

| | | | | | |
|----|-------|--|--|--|---|
| 炼铁 | 炼铁1车间 | <input checked="" type="checkbox"/> 1号高炉 | <input checked="" type="checkbox"/> 2号高炉 | <input checked="" type="checkbox"/> 3号高炉 | <input type="checkbox"/> 1号吊运熔融金属的铸造起重机 (已检查) |
| | 炼铁2车间 | <input type="checkbox"/> 1号高炉 | <input type="checkbox"/> 2号高炉 | <input type="checkbox"/> 3号高炉 | <input checked="" type="checkbox"/> 4号高炉 |
| 炼钢 | 炼钢车间 | <input checked="" type="checkbox"/> 1号转炉 | <input type="checkbox"/> 2号转炉 | <input type="checkbox"/> 1号电炉 | |

8、确定检查范围, 可重新选择检查设备的范围。

开始现场检查:

钢铁: ^

| | | | | | |
|----------------------------|--|---------------------------|---------------------------|--------------------------------------|----|
| 炼铁 | 炼钢 | | | | |
| 炼铁1车间 | 炼铁2车间 | | | | |
| <input type="checkbox"/> | 炼钢厂在吊运铁水、钢水或液渣时, 是否使用固定式龙门钩的铸造起重机; 炼铁厂铸铁车间吊运铁水、液渣起重机是否符合冶金起重机的相关要求 | <input type="radio"/> 无问题 | <input type="radio"/> 有问题 | <input checked="" type="radio"/> 不涉及 | 编辑 |
| 问题描述: <input type="text"/> | | | | | |
| <input type="checkbox"/> | 吊运铁水、钢水和液渣起重机龙门钩横梁焊缝、耳轴销和吊钩、钢丝绳及其端头固定零件, 是否进行定期检查, 发现问题是否及时整改 | <input type="radio"/> 无问题 | <input type="radio"/> 有问题 | <input checked="" type="radio"/> 不涉及 | 编辑 |

9、检查事项无问题, 选择无问题项。

11、如果现场有特殊情况, 可增加其他问题描述, 并进行执法措施。

+增加其他问题描述

10、检查事项有问题, 选择有问题, 进行该这边的执法措施。

互联网+执法系统-工贸专项-整改复查（一）

“互联网+执法”

- 我的工作台
- 执法任务管理
- 执法检查管理**
 - 现场检查方案
 - 现场执法检查
 - 行政立案查处
 - 整改复查任务**
- 审核审批管理
- 我的工作提醒
- 我的检查记录
- 统计查询
- 执法资源库
- 系统维护配置

专项执法

我的工作提醒 典型案例查询 学习资料 专项执法任务 整改复查任务 现场检查方案 现场执法检查 行政立案查处 检查事项 执法对象

整改复查任务 编制复查文书

请输入营业执照名称/生产经营单位名称 执法人员 请输入执法人员名称

是否为本人检查 全部 是 否

查询 导出 重置

● 距离截止日期还有5-10天 ● 还有2-5天 ● 1天以内

| <input type="checkbox"/> | 序号 | 提醒 | 企业名称 | 执法人员 | 检查时间 | 待复查时间 | 数据来源 | 是否延期 | 操作 |
|--------------------------|----|----|----------|-----------------|------------------|------------|------|------|--|
| <input type="checkbox"/> | 1 | ● | 甘肃粉尘演示企业 | 甘肃执法演示1,甘肃执法演示2 | 2021-09-15 09:00 | 2021-09-25 | Web端 | 否 | 编辑 延期 终止 |

< 1 > 到第 1 页 确定 共 1 条 10 条/页

1、点击“执法检查管理”菜单栏

2、点击“整改复查”菜单。

3、点击“延期”按钮，针对复查数据，进行延期处理。
点击“编辑”按钮，进入整改复查页面。

互联网+执法系统-工贸专项-整改复查（二）

游测试钢铁公司:

*复查时间:

本机关于2021年05月01日作出了责令限期整改的决定〔(应急部)应急责改〔2021〕0134号〕, 经对你单位整改情况进行复查, 提出如下意见:

4、输入复查时间

钢铁: ^

炼铁

6、上传复查的证据。

5、根据复查结果, 选择有问题或无问题选项。

无问题 有问题

图片管理

添加执法人员

8、根据实际情况, 添加执法人员。

7、选择复查的执法人员。

9、根据实际情况, 开具其他的执法文书。

其它文书

- | | | | |
|---|--|--|--|
| <input checked="" type="checkbox"/> 整改复查意见书 | <input type="checkbox"/> 询问通知书 | <input type="checkbox"/> 调查询问笔录 | <input type="checkbox"/> 先行登记保存证据通知书 |
| <input type="checkbox"/> 先行登记保存证据处理决定书 | <input type="checkbox"/> 查封扣押决定书 | <input type="checkbox"/> 查封扣押清单 | <input type="checkbox"/> 延长查封扣押期限决定书 |
| <input type="checkbox"/> 查封扣押处理决定书 | <input type="checkbox"/> 停止供电 (供应民用爆炸物品) 决定书 | <input type="checkbox"/> 停止供电 (供应民用爆炸物品) 通知书 | <input type="checkbox"/> 恢复供电 (供应民用爆炸物品) 通知书 |
| <input type="checkbox"/> 勘验笔录 | <input type="checkbox"/> 抽样取证凭证 | | |

暂存

提交

10、点击“暂存”按钮, 暂存复查数据, 点击“提交”提交本次复查结果。

互联网+执法系统-工贸专项-简易案件（一）

简易案件编辑

文书制作

证据采集

* 被处罚人信息

单位 个体工商户 自然人

1、选择被处罚人并维护相关信息

* 违法事实及证据:

限制在254字符

以上事实违反了:

2、输入违法事实及证据

依据:

+ * 执法依据 的规定,

+ * 处罚依据 的规定,

的行政处罚。

3、选择违法依据和处罚依据并选择行政处罚类型

决定给予: 警告 罚款

罚款的履行方式和期限 (见打√处):

当场缴纳

自收到本决定书之日起15日内缴至 _____, 账号 _____, 到期不缴每日按罚款数额的3%加处罚款。

如果不服本处罚决定, 你单位可以依法在60日内向 _____ 或者 _____ 申请行政复议, 或者在6个月内依法向 _____ 提起行政诉讼, 但本决定不停止执行, 法律另有规定的

除外。逾期不申请行政复议、不提起行政诉讼又不履行的, 本机系统将依法申请人民法院强制执行或者依照有关规定强制执行。

4、如选择罚款需要维护银行账号信息并维护行政复议或行政诉讼单位

| 序号 | 执法单位 | 姓名 | 执法证号 |
|----|---------|-----|--------|
| 1 | 科技和信息化司 | 张震国 | asx123 |

互联网+执法系统-工贸专项-简易案件（二）

简易案件编辑

文书制作

证据采集

自收到本决定书之日起15日内缴至 _____, 账号 _____, 到期不缴每日按罚款数额的3%加处罚款。

如果不服本处罚决定, 你单位可以依法在60日内向 _____ 或者 _____ 申请行政复议, 或者在6个月内依法向 _____ 提起行政诉讼, 但本决定不停止执行, 法律另有规定的除外。逾期不申请行政复议、不提起行政诉讼又不履行的, 本机关将依法申请人民法院强制执行或者依照有关规定强制执行。

| 序号 | 执法单位 | 执法人员 | 执法证号 |
|----|---------|------|--------|
| 1 | 科技和信息化司 | 张震国 | asx123 |
| 2 | 科技和信息化司 | 请选择 | |

5、选择执法人员

6、选择待出具的文书模板点击“提交”按钮后开始文书制作

+文书:

- | | | | | |
|---|--|--------------------------------------|--------------------------------------|--|
| <input checked="" type="checkbox"/> 行政 (当场) 处罚决定书 | <input type="checkbox"/> 询问通知书 | <input type="checkbox"/> 调查询问笔录 | <input type="checkbox"/> 先行登记保存证据通知书 | <input type="checkbox"/> 先行登记保存证据处理决定书 |
| <input type="checkbox"/> 查封扣押决定书 | <input type="checkbox"/> 查封扣押 (场所、设施、财物) 清单 | <input type="checkbox"/> 延长查封扣押期限决定书 | <input type="checkbox"/> 查封扣押处理决定书 | <input type="checkbox"/> 停止供电 (供应民用爆炸物品) 决定书 |
| <input type="checkbox"/> 停止供电 (供应民用爆炸物品) 通知书 | <input type="checkbox"/> 恢复供电 (供应民用爆炸物品) 通知书 | <input type="checkbox"/> 勘验笔录 | <input type="checkbox"/> 抽样取证凭证 | |

提交

互联网+执法系统-工贸专项-一般案件（一）



甘肃执法演示1

注销

“互联网+执法”

专项执法

我的工作提醒 × 现场检查方案 × 现场执法检查 × 行政立案查处 ×

我的工作台

执法任务管理

执法检查管理

现场检查方案

现场执法检查

行政立案查处

整改复查任务

审核审批管理

我的工作提醒

我的检查记录

统计查询

执法资源库

系统维护配置

一般案件录入 一般案件档案

1、点击“一般程序”菜单栏

2、点击“一般案件录入”菜单。

新建 归档

3、点击“新建”按钮，进入一般案件录入的新建页面。

| | | | |
|-------|-------------|-------|----------|
| 当事人类型 | 全部 | 案件名称 | 请输入案件名称 |
| 登记时间 | 开始日期 至 截止日期 | 当事人名称 | 请输入当事人名称 |
| 办理状态 | 全部 | 文书状态 | 全部 |

查询

重置

| 序号 | 案件登记日期 | 案件名称 | 案件登记日期 | 当事人类型 | 当事人名称 | 办理状态 | 文书状态 | 操作 |
|-----|--------|------|--------|-------|-------|------|------|----|
| 无数据 | | | | | | | | |

互联网+执法系统-工贸专项-一般案件（二）

行政处罚 / 一般程序 / 一般案件录入

The interface is divided into several sections:

- Top Navigation:** 立案 (Case Filing), 调查取证 (Investigation and Evidence Collection), 听证 (Hearing), 处罚决定 (Penalty Decision), 处罚执行 (Penalty Execution), 结案信息 (Case Closure Information), 文书制作 (Document Preparation), 证据采集 (Evidence Collection).
- Left Sidebar:** 文书目录 (Document Directory) with tabs for 已添加文书列表 (Added Document List) and 未添加文书列表 (Not Added Document List). It lists documents for each stage: 立案 (1. 立案审批表), 调查取证 (1. 询问通知书, 2. 调查询问笔录, 10. 行政执法有关事项审批表), 听证, 处罚决定 (1. 行政处罚告知书, 7. 行政执法有关事项审批表), 处罚执行 (1. 行政执法有关事项审批表).
- Main Form:** 立案审批表 (Case Filing Approval Table) with fields for 案由 (Case Name), 当事人 (Party), 当事人基本情况 (Party Basic Information), 当事人地址 (Party Address), 时间 (Time), 电话 (Phone), 手机号码 (Mobile Number), and 邮政编码 (Postal Code).
- Legal Basis Table:** *选择违法依据 (Select Violation Basis) table with columns: 序号 (Serial Number), 法律名称 (Law Name), 条 (Article), 款 (Paragraph), 项 (Item), 具体规定内容 (Specific Provisions).
- Bottom Section:** *执法人员 (Enforcement Personnel) table with columns: 执法人员 (Enforcement Personnel), 执法单位 (Enforcement Unit), 姓名 (Name), 执法证号 (Enforcement Certificate Number).

Key actions and annotations:

- 1、按照步骤填写立案信息 (Fill in case filing information according to steps)
- 2、点击文书模板名称 (Click document template name)
- 3、点击未添加的文书列表可以选择制作其他文书 (Click the list of documents not added to select other documents for preparation)
- 4、点击“预览并打印”按钮预览正制作文书 (Click "Preview and Print" button to preview the document being prepared)
- 5、点击“文书提交”完成当前文书制作 (Click "Document Submission" to complete current document preparation)
- 6、点击“证据采集”上传复查环节采集的证据数据 (Click "Evidence Collection" to upload evidence data collected during the review stage)
- 7、点击“完结归档”完成一般案件编制 (Click "Complete and Archive" to complete general case preparation)

执法移动端登录

APP(安卓)移动端 (支持安卓6.0以上)



微信扫码后，点击右上角-在浏览器打开
立即下载-普通下载-允许安装-安装成功
(苹果系统由于信息安全问题，不予支持)

运维QQ群：876038406



执法移动端首页

全文检索区

搜企业、搜手册、搜案例、搜法规、搜事项



通讯录查看区

常用功能区



计划检查



临时检查



整改复查



简易处罚

通知公告区

通知公告

更多>

· 地方动态修改

2020-12-20

· 常见问题集锦

2020-11-28

功能导览区



执法任务



检查方案



执法审批



证据采集



执法手册



文书模板



执法对象



更多

专项执法区

工贸行业
专项执法

智能辅助区

危化执法智能辅助工具

上线了 去看看 >

底部导航区



首页



知识库



问题建议



我的

执法移动端-工贸专项-现场检查方案制作（一）

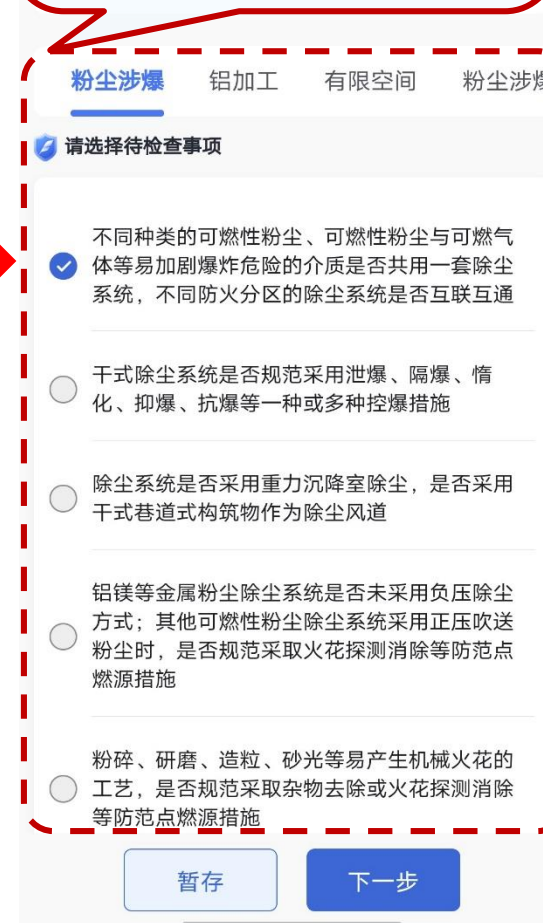
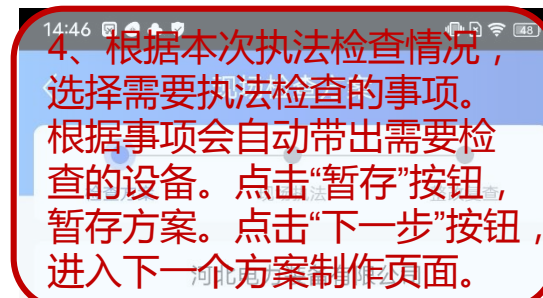
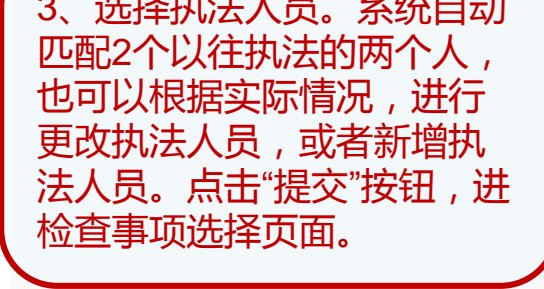
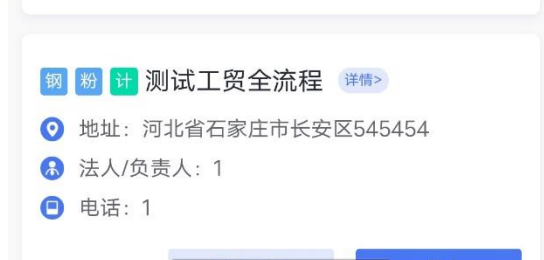
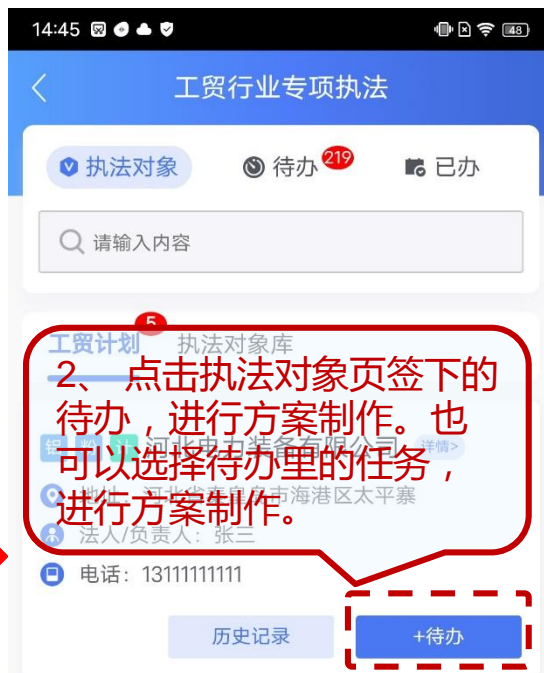
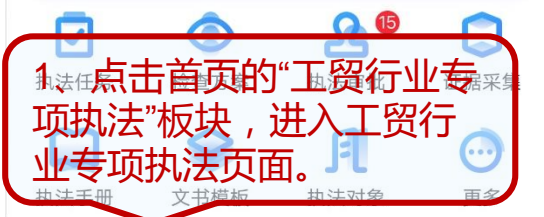

执法移动端-工贸专项-现场检查方案制作（二）

5、选择检查方式。

6、选择审批方式，可选择“线上审批”或者“线下审批”。

7、选择“线上审批”，选择审核部门和审核人员。

8、点击“暂存”按钮，暂存现场检查方案。点击“提交”完成现场检查方案制作，进入现场检查方案预览页面。

14:47 现场检查方案

检查方案 现场执法 整改复查

拟检查时间：2021年05月10日

检查方式：

查阅资料 现场检查

调查询问 其它

审批方式：

线上审批

线下审批

审核部门：河北省应急管理厅

审核人员：请选择

备注（选填）：

暂存 提交

14:47 文书确认

安全生产行政执法文书

现场检查方案

| | | | |
|--------|---|------|------------|
| 被检查单位 | 河北电力装备有限公司 | | |
| 地址 | 河北省秦皇岛市海港区太平寨 | | |
| 联系人 | 张三 | 所属行业 | 铝加工企业，粉尘企业 |
| 检查时间 | 2021年05月10日 | | |
| 行政执法人员 | 贺曦、高树余 | | |
| 检查内容 | 1.不同种类的可燃性粉尘、可燃性粉尘与可燃气体等易加剧爆炸危险的介质是否共用一套除尘系统，不同防火分区的除尘系统是否互联互通 2.3434343 3.固定式熔炼炉铝水出口是否设置机械锁紧装置；倾动式熔炼炉控制系统是否与铸造系统联锁，是否实现自动控制 4.是否按照规定制定有限空间作业方案，是否存在方案未经审批擅自作业 | | |
| 检查方式 | 查阅资料、现场检查 | | |
| 审核意见 | 审核人： | 年月日 | |
| 审批意见 | 审批人： | 年月日 | |
| 备注 | | | |

完成

9、点击“完成”按钮，完成本次的现场检查方案。进入工贸行业专项执法列表页面。

执法移动端-工贸专项-现场检查方案执法审批（一）



执法移动端-工贸专项-现场检查方案执法审批（二）

5、回显第一个审批结果，填写审批结果和审批意见，点击“提交”按钮，完成现场检查方案审批流程，进入执法审批列表页面。

14:44

现场检查方案审批

方案内容 审批流程

备注：

检查内容：

1.铝镁等金属粉尘除尘系统是否未采用负压除尘方式；其他可燃性粉尘除尘系统采用正压吹送粉尘时，是否规范采取火花探测消除等防范点燃源措施

2.存放铝锭的地面潮湿，熔炼炉、保温炉及铸造等作业场所是否存在非生产性积水或存放易燃易爆物品

3.是否向作业人员提供符合国家标准或者行业标准的安全帽、全身式安全带、三脚架、安全绳，以及与作业环境危险有害因素相适应的检测报警仪器、正压式呼吸器等劳动防护用品

审核结果： 同意 不同意

审核意见：同意

审批结果： 同意 不同意

审批意见：

提交

14:31

执法审批

待办 16 已办

现场检查方案 2 立案审批表 5 案件处理呈批表

被检查企业：河北电力装备有限公司

地址：太平寨

检查方案号：(晋)应急检查[2021] 0169号

执法人员 贺曦、高树余

检查时间 2021-05-10

被检查企业：测试提交405

地址：3213

检查方案号：(晋)应急检查[2021] 0082号

执法人员 贺曦、魏小平

检查时间 2021-04-27

执法移动端-工贸专项-现场检查（一）



1、点击首页的“工贸行业专项执法”板块，进入工贸行业专项执法页面。



2、在待办页面，点击“检查”按钮，进入现场检查页面。



3、核对每个行业下的设备信息，可以根据时间情况维护设备。点击“下一步”按钮，维护的设备同步到执法对象库中。



4、确定方案里制定的检查范围，也可以根据实际情况选择设备检查范围。点击“上一步”进入核对设备信息页面。点击“下一步”进入计划检查页面。

执法移动端-工贸专项-现场检查（二）

15:56

5、选择开始时间，检查场所不符，可根据实际情况输入检查场所。

开始时间：2021年05月10日 15:56

检查场所：集中除尘系统

专家1：选填项

专家2：选填项

专家3：选填项

是否联合执法： 否 是

6、如果有专家，填写专家名称，并填写是否联合执法，点击“上一步”，进入检查范围确定页面，点击“下一步”进入开始现场检查页面。

上一步 下一步

15:57

开始现场检查

检查方案 现场检查 整改复查

*请进行检查结果记录

7、根据实际检查的情况，选择设备是“无问题”或者“有问题”，选择“有问题”，针对设备项进行执法措施，进入执法措施页面。

除尘系统是否采用重力沉降室除尘，是否采用干式巷道式构筑物作为除尘风道

无问题 有问题 不涉及

1号干式除尘系统

无问题 有问题

+增加自定义检查项

*结束时间：

上一步 下一步

15:40

8、系统会自动生产检查项描述，可根据实际情况编辑检查项描述。

检查项描述

1号干式除尘系统有问题

执法措施：

现场处理措施 行政处罚

行政强制 其他

现场处理措施子项：

当场予以纠正

责令限期改正、责令限期达到要求

责令立即停止作业（施工）、责令立即停止使用

9、选择执法措施，点击“确定”按钮，执法措施就完成，进入开始现场检查页面。

处罚类型：

简易 一般

行政处罚措施子项(简易)：

确认

15:57

开始现场检查

检查方案 现场检查 整改复查

*请进行检查结果记录

粉尘涉爆

集中除尘系统

除尘系统是否采用重力沉降室除尘，是否采用干式巷道式构筑物作为除尘风道

无问题 有问题 不涉及

10、输入“结束时间”，点击“上一步”进入计划检查页面，点击“下一步”，进入现场检查记录文书预览页面。

*结束时间：

上一步 下一步

执法移动端-工贸专项-现场检查（三）

15:58 15:58 15:58 15:58

文档确认 打印

安全生产行政执法文书

现场检查记录

11、确定现场检查记录没有问题，可点击“打印”按钮，进行打印。也可点击“下一步”进入下一个文书制作页面。

被检查单位：河北电力装备有限公司
地址：河北省石家庄市裕华区
法定代表人：张三
检查时间：2021年05月10日15时56分至05月10日15时58分
我们是河北省高桥东、冀C19V39，这是我的证件（出示证件）。现依
001300025 冀C19V39 对你单位进行现场检查，请予以配合。
检查情况：按照《现场检查方案》的检查内容，本次检查发现的问题如下：
1.1号干式除尘系统有问题。

检查人员（签名）：_____
被检查单位现场负责人（签名）：_____
2021年05月10日
共1页 第1页

下一步

15:58 15:58 15:58 15:58

文书制作

文书目录 提交目录中的所有文书后可进行下一步次操作

安全生产行政执法文书

责令限期整改指令书

12、根据复查情况，在责令限期整改指令书可以对整改限期进行修改。点击“下一步”，进行文书预览。

1号干式除尘系统有问题

整改限期：2021-05-20

现责令你单位对上述第1项问题于2021年05月20日前整改完毕，达到有关法律、法规和标准规定的要求。由此造成事故的，依法追究有关人员的责任。整改期间，你单位应当采取措施，确保安全生产。对安全生产违法行为，将依法予以行政处罚。

如果不履行指令，你单位可以依法在60日内向：
河北

或者

下一步

15:59 15:59 15:59 15:59

文档确认 打印

安全生产行政执法文书

责令限期整改指令书

13、确定责令限期整改指令文书没有问题，可点击“打印”按钮，进行打印。也可点击“下一步”进入下一个文书制作页面。

现责令你单位对上述第1项问题于2021年05月20日前整改完毕，

达到有关法律、法规和标准规定的要求。由此造成事故的，依法追究有关人员的责任。整改期间，你单位应当采取措施，确保安全生产。对安全生产违法行为，将依法予以行政处罚。

如果不履行指令，你单位可以依法在60日内向河北省公安厅行政复议案，或者在6个月内依法向河北机关提起行政诉讼，但本指令不停止执行，法律另有规定的除外。

安全生产行政执法人员（签名）：_____
证号：冀C19V39
被检查单位负责人（签名）：_____
证号：001300025

河北省（印章）
2021年05月10日

本文书一式两份：一份由应急管理部门备案，一份交被检查单位。
共1页 第1页

下一步

15:59 15:59 15:59 15:59

文书制作

文书目录 提交目录中的所有文书后可进行下一步次操作

安全生产行政执法文书

现场检查记录

14、根据实际情况可修改依据、决定等相关信息，点击“下一步”，进入预览页面。

河北电力装备有限公司

本机关于2021年05月10日现场检查时，发现你单位有下列违法违规行为核事故隐患：

1号干式除尘系统有问题

以上存在的问题无法保证安全生产，依据：
1.1号干式除尘系统警告、罚款、责令限期改正、责令限期达到要求、责令暂时停产停业、停止建设、停止施工或者停止使用相关设备、设施。

的规定，现作出如下现场处理决定：

下一步

执法移动端-工贸专项-现场检查（四）

15:59 文档确认 打印

安全生产行政执法文书
现场处理措施决定书

15、确定文书没有问题，可点击“打印”按钮，进行打印。也可点击“下一步”进入下一个文书制作页面。

以上存在的问题无法保证安全生产，依据《安全生产法》第三十五条第三款的规定，现作出如下现场处理决定：
1.1号干式除尘系统警告、罚款、责令限期改正、责令限期达到要求，责令暂时停产停业、停止建设、停止施工或者停止使用相关设备、设施。

如果不履行本决定，你单位可以依法在60日内向河北或者河北公安厅行政复议，或者在6个月内依法向河北机关提起行政诉讼，但本决定不停止执行，法律另有规定的除外。

安全生产行政执法人员（签名）： 证号：冀C19V39
被检查单位负责人（签名）： 证号：001300025

河北省（印章）
2021年05月10日

本文书一式两份：一份由应急管理部门备案，一份交被检查单位。

共1页 第1页

下一步

16:01 文书制作

文书目录 提交所有文书后可进行下一步操作

16、输入基础信息以及处罚金额，点击“下一步”按钮，进入预览页面。

企业 个体工商户 特定自然人

被处罚单位：河北电力装备有限公司

地址：太平寨

邮编：066000

法定代表人（负责人）：张三

职务：经理

联系电话：13111111111

违法信息

下一步

16:02 文档确认 打印

安全生产行政执法文书
行政（当场）处罚决定书

17、确定文书没有问题，可点击“打印”按钮，进行打印。也可点击“下一步”进入文书确定页面。

被处罚单位：河北电力装备有限公司
地址：太平寨
法定代表人（负责人）：张三
联系电话：13111111111

以上事实违反了《安全生产法》第二十八条第一款、《安全生产法》第二十五条三款；《安全生产法》第六十二条的规定，依据《安全生产法》第九十六条第六款；《安全生产法》第九十九条的规定，决定给 警告并罚款壹拾壹元整 的行政处罚。

罚款的履行方式和期限（见打√处）：
 当场缴纳
 自收到本决定书之日起15日内缴至 中国银行
账号 234567865432324567，到期不缴每日按罚款数额的3%加处罚款。

如果不履行本处罚决定，可以依法在60日内向河北 或者河北公安厅行政复议，或者在6个月内依法 河北机关提起行政诉讼，但本决定不停止执行，法律另有规定的除外。逾期不申请行政复议、不提起行政诉讼又不履行的，本机关将依法申请人民法院强制执行或者依照有关规定强制执行。

安全生产行政执法人员（签名）： 当事人或者委托代理人（签名）：
河北省（印章）
2021年05月10日

本文书一式两份：一份由应急管理部门备案，一份交被处罚人（单位）。

下一步

16:03 文书确认

18、点击“查看”按钮，查看文书，点击“打印”按钮，通过便捷式打印机打印文书。点击“检查完结”，完成现场检查，进入待办列表。

- 01 现场检查记录
- 02 责令限期整改指令书
- 03 现场处理措施决定书
- 04 行政（当场）处罚决定书

查看 打印

检查完结

执法移动端-工贸专项- 整改复查（一）



1、点击首页的“工贸行业专项执法”板块，进入工贸行业专项执法页面。



2、在待办页面，点击“延期”按钮，进行对整改复查数据进行延期，点击“复查”按钮，进入整改复查页面。

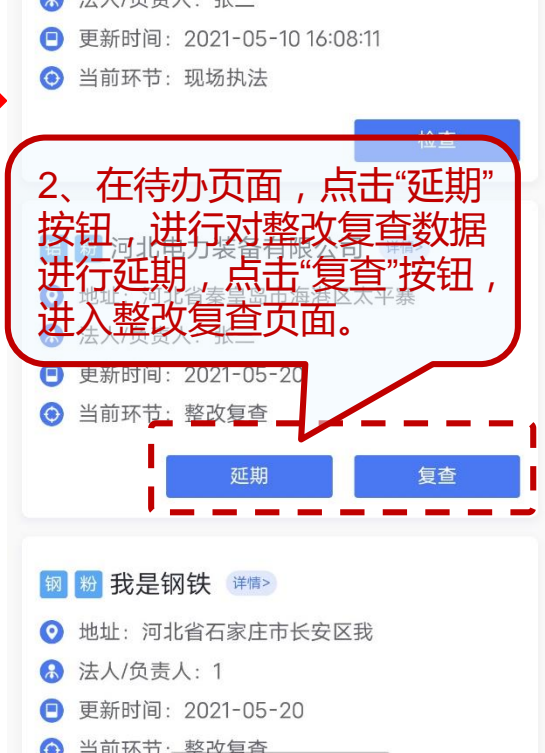

3、选择复查执法人员。系统自动匹配2个以往执法的两个人，也可以根据实际情况，进行更改执法人员，或者新增执法人员。点击“暂存”按钮，暂存整改复查数据，点击“下一步”按钮，进复查检查事项页面。

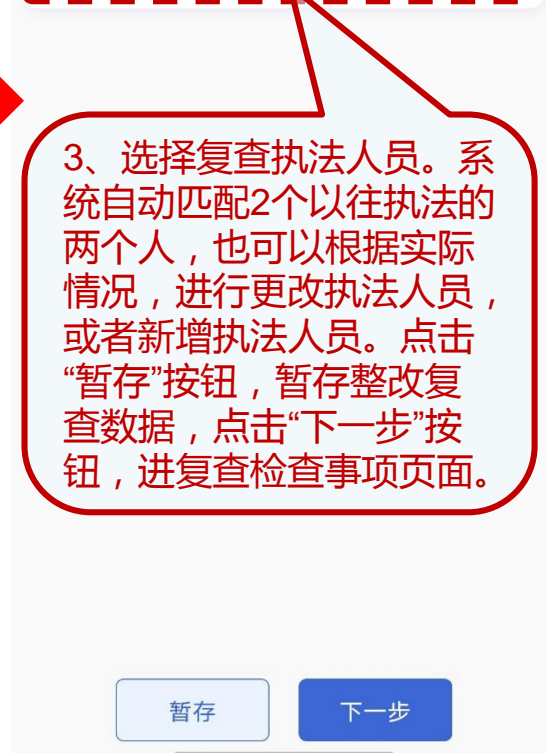

4、针对复查项，选择有问题或无问题，点击“暂存”按钮，暂存整改复查数据，点击“提交”按钮，提交复查结果，进入整改复查意见文书页面。

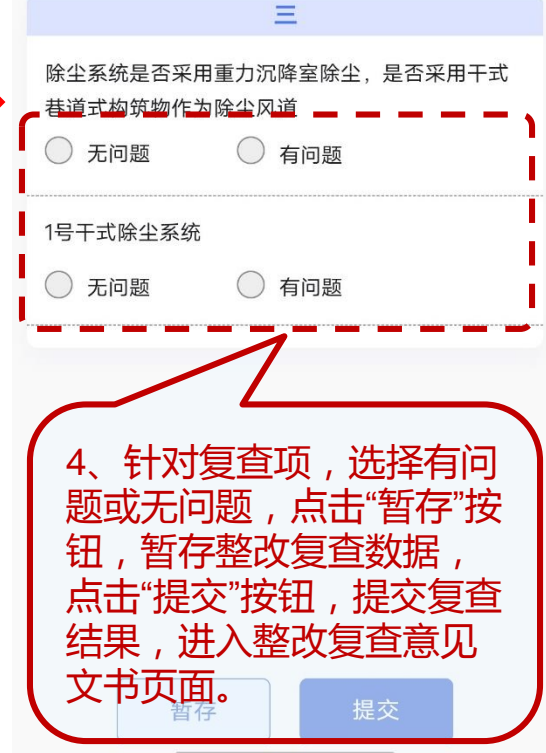

执法移动端-工贸专项- 整改复查 (二)

17:13

文书确认 打印

安全生产行政执法文书
整改复查意见书
(晋)应急复查(2021) 0176号

5、确定整改复查意见书没有问题，点击“完成复查”按钮，完成整改复查，进入工贸行业专项执法列表页面。

河北省应急管理厅
河北省应急管理厅
河北省应急管理厅
河北省应急管理厅
河北省应急管理厅
河北省应急管理厅
河北省应急管理厅
河北省应急管理厅
河北省应急管理厅
河北省应急管理厅

被复查单位负责人(签名): _____
安全生产行政执法人员(签名): _____ 证号: 冀C19V39
_____ 证号: 001300025

河北省 (印章)
2021年05月10日

本文书一式两份:一份由应急管理部门备案,一份交被复查单位。

完成复查



17:11

工贸行业专项执法

执法对象 待办²²⁷ 已办

请输入内容

铝粉 河北电力装备有限公司 详情>

地址: 河北省秦皇岛市海港区太平寨
法人/负责人: 张三
更新时间: 2021-05-10 16:08:11
当前环节: 现场执法

检查

铝粉 河北电力装备有限公司 详情>

地址: 河北省秦皇岛市海港区太平寨
法人/负责人: 张三
更新时间: 2021-05-20
当前环节: 整改复查

延期 复查

钢粉 我是钢铁 详情>

地址: 河北省石家庄市长安区我
法人/负责人: 1
更新时间: 2021-05-20
当前环节: 整改复查

三、问题答疑

系统账号方面

问：系统账号是怎么管理的？省里可以通管账号吗？市县可以越过省管理账号吗？

答：系统采用账号分级管理的方式，已为全国各省市县分配了管理员账号，上级可以管理下级，并支持下级单独管理，也就是说，某市县如果想越过省单独用执法系统也是支持的。

系统管理方面

问：系统如何创建各角色用户及权限分配？如何创建各厅/局及本级内设机构？

答：各级系统管理员可为本级及下级创建业务管理员、案例上报员，同时可在角色管理模块进行不同角色授权。

系统内设机构信息由本级或上级的管理员进行创建，各厅局机构可联系技术支持人员进行维护。

三、问题答疑

数据初始方面

问：系统应用前都有哪些初始化操作？密码怎么管理？

答：系统在使用前首先应由管理员进行账号分配，其次在执法人员检查前需业务管理人员对系统一单两库、文书规则进行配置维护。

手机号为初始账号和密码，首次登陆请修改密码；

忘记密码可找系统管理员在系统管理模块进行密码重置。

功能升级方面

问：工贸专项有哪些主要功能？较升级前做了哪些优化，解决基层哪些问题？

答：主要含工贸一单两库维护、专项计划、专项任务及执法检查等；本次升级主要围绕钢铁、粉尘涉爆、铝加工企业逐项逐设备的检查，主要解决基层执法检查不规范、不专业问题，提升执法检查的精准化、规范化和智能化水平。

三、问题答疑

企业维护方面

问：系统如何维护并划分专项及非专项检查对象？在批量导入后发现导入信息填写错误如何处理？

答：**工贸企业可单独在工贸专项的执法对象配置模块录入**也可在执法管理的执法对象模块录入，在执法管理处维护的企业根据安全生产要素（工贸、危化品、其他企业）区分专项和非专项检查对象；可在执法对象模块进行逐条修改，或者**对批量导入文件更改后二次导入。**

电子签章方面

问：电子签章功能可以用吗？使用该功能有哪些准备工作？

答：可以用；使用该功能前首先由部门的专业人员**按照制章要求将电子签章制作完成**，后由签章添加人员将电子章上传，由签章审核员进行审核，审核通过后电子签章即可应用。**若有其他问题可及时联系技术支持人员。**

三、问题答疑

系统应用情况

问：日常检查操作时（如一般行政处罚案件录入等），未找到对应的法律依据怎么办？上级为何查不到下级维护的监督检查计划？请问显示执法人员ID为空，怎么处理？

答：如果针对自定义检查事项未找到对应的法律依据，需要联系本局**管理员在一单两库的检查事项清单中补充对应违法依据和处罚依据**即可。监督检查计划需**备案后**上级方可查看到。需要将ID为空的账号再统一用户中删掉，然后在执法管理的执法人员维护模块进行人员撤回，并编辑提交即可。

无打印机情况

问：现场检查未携带打印设备如何操作系统？

答：如果没有携带便携式打印机或者现场不具备移动端连接打印设备，可以使用电脑端将文书保存为PDF格式后在进行打印，电脑端和移动端数据是互通的。

三、问题答疑

系统培训方面

问：需要想深入了解系统，从哪里获取培训材料？支持现场培训吗？

答：可以在系统登陆页下载操作手册和培训课件；各地需要想开展现场培训，请省厅组织各市县统一培训，我们将派人现场支持。培训资料下载地址：
<http://zfmh.mem.gov.cn/login>。

系统支持方面

问：“互联网+执法”在使用过程中发现问题怎样向技术部门进行反馈？

答：可在门户首页的问答论坛模块或“系统问题反馈”功能下进行咨询提交，PC端、APP端均支持。也可在微信群或QQ运维群：**876038406**咨询。我们对反馈的问题及建议定期进行处理，每周都会对系统进行一次迭代更新。

“互联网+执法”工作组联系方式



登录地址： <http://zfmh.mem.gov.cn/login>



技术支持： 陈洪梅：**15910904383**



业务支持： 刘传安：**15210567692**，程 阔：**15931892955**



运维QQ： **876038406**



THANKS
FOR WATCHING

培训完毕

